Informe de gestió

La xifra de **vendes** del 2010 ha assolit els **219 milions d'euros**, superior als 208 milions de l'any anterior. Pel que fa als resultats, s'ha obtingut un benefici net de 670.875 euros i una generació de recursos (***cash flow***) de **1.335.020 euros**.

En tancar l'exercici, la plantilla era de ***174 treballadors***, sis menys que un any enrere. Pel que fa al nombre de socis, va augmentar en 16 fins a un total de **12.230**, dels quals 10.836 eren persones físiques, 127 societats cooperatives i 1.267 corresponien a d'altres formes jurídiques.

Pel que fa a les **inversions**, han estat de **1.027.134 euros**, que s'han destinat a la compra de noves ensitjadores per a l'emmagatzematge de cereal als centres de recollida, i a l'adquisició per a la planta de Verdú, de noves incubadores de pollets de càrrega única i millores en la recuperació d'energia i climatització ambiental, millorant la qualitat, la productivitat i l'eficiència energètica.

Abans d'entrar en el detall de les nostres activitats, cal assenyalar que l'exercici de 2010 es pot dividir en dues parts ben diferenciades. A la primera part de l'any vivíem una situació estable, amb uns costos de producció en lleuger ascens, però que res no tenien a veure amb el que va succeir a partir de la segona meitat de l'any, coincidint amb la collita d'estiu. Hi ha diversos factors que atiaren l'escalada dels preus dels cereals, de manera sostinguda, fins ben entrat aquest 2011. Els principals instigadors d'aquesta embranzida foren, d'una banda, la complexa situació viscuda a Rússia, en què una climatologia d'extrema sequera i la greu successió de grans incendis van conduir les autoritats russes a tancar el mercat d'exportació de cereals i, de l'altra, l'augment del preu del cru, que va servir de base per continuar amb l'increment de les produccions de biocombustibles a partir de cereals nord-americans i sud-americans, mercats històricament excedentaris que atorgaven estabilitat als preus a escala mundial. Així doncs, la falta d'excedents, tant russos com americans, junt amb l'entrada de diners especulatius als mercats de futurs, van conduir les cotitzacions cerealístiques a un ral·li alcista, que posteriorment va generar un increment en els costos de producció, que han marcat l'última part de l'any i continuaran reflectint-se en l'exercici en curs.

Pel que fa a **les nostres produccions**, el nombre de contractes de Fons Regulador de preus de mercat continua creixent any rere any en detriment dels altres sistemes, reflex de la idoneïtat del contracte, que ha permès l'obtenció de resultats positius en la pràctica totalitat de produccions. Així, s'ha assolit un repartiment global de 5.975.579 euros, inferior als resultats del 2009, però que cal considerar de correctament satisfactori, especialment si s'avalua des de la perspectiva d'un sector agrari que molts han titllat de ruïnós.

Porcí

	Volum (unitats)	% variació
Inseminació (dosis)	139.975	-1,61%
Selecció	11.108	14,20%
Truges de selecció i producció	30.150	23,59%
Truges ibèriques	4.565	11,94%
Garrins d'engreix	564.547	-1,46%
Garrins ibèrics d'engreix	44.724	-10,63%

Les vendes d'animals selectes han crescut considerablement en contraposició a una menor venda de dosis de semen, activitat a la qual esperem afegir aquest any un nou centre d'inseminació.

Pel que fa a l'engreix, se n'ha reduït el volum davant l'entrada de noves granges al contracte de cicle tancat al llarg de l'any, i ha augmentat el volum total de mares en producció de manera molt considerable respecte al tancament de l'exercici 2009, fet que tendirà a l'autoabastament de les nostres produccions.

Tot i la forta pujada del preu del pinso, que de juliol a desembre s'encarí un 31%, les bones cotitzacions de la carn van permetre tancar l'exercici del contracte de **Fons Regulador** de cicle tancat amb un balanç final positiu de 10,09 ct./kg canal.

Boví

	Volum (unitats)	% variació
Vedells	42.296	3,53%

Cal destacar que el 2010 l'oferta de vedells va superar la demanda nacional, situació que es va poder pal·liar, en bona part, gràcies a la recuperació de les exportacions al Líban, i l'exercici es va saldar amb un resultat positiu del contracte de **Fons Regulador** de 17,33 ct./kg canal.

Avicultura

	Volum (milions)	% variació
Aus d'un dia	50,89	6,39%
Pollastres	43,64	7,68%
Galls dindi	1,97	-1,60%
Guatlles	5,27	-0,45%
Pollastres	33,77	1,31%
Galls dindi	1,52	-9,59%
Guatlles	5,18	-1,66%
Ous gallina consum (dotzena)	29,72	6,42%
Ous guatlla consum (dotzena)	1,64	19,20%

Respecte als volums de les aus, hem de destacar la davallada en el nombre de galls dindi per l'adequació del major pes de sortida al sacrifici, amb un increment en els quilos liquidats d'un 4,2%. D'altra banda, hem assolit creixements importants en els volums d'ous de gallina, per una millora en la situació sanitària a les granges, i dels d'ous de guatlla, per una millora en les vendes a clients directes i a les tendes "bonÀrea".

Pel que fa al balanç dels diferents contractes de **Fons Regulador**, tal com ja hem comentat anteriorment, han estat tots positius amb l'excepció dels galls dindi, en què s'han obtingut resultats negatius de 0,42 ct./kg viu en l'engreix, d'1,08 ct. en reproductores i de 37 ct. per polleta a la recria. Així doncs, en pollastres s'han guanyat 3,93 ct./kg en l'engreix i 3,55 ct. per pollet en reproductores; i en guatlles, 3,13 ct./kg en l'engreix i 0,12 ct. per au en les reproductores. Finalment, pel que fa a les produccions d'ous per consum, en els de guatlla hem obtingut 6,04 ct. per dotzena i en els de gallina, un resultat d'1,08 ct. per dotzena i 10,76 ct. per polleta en la recria.

Centres de recollida

Ens podem congratular de l'**expansió de la nostra xarxa** de centres de recollida amb noves localitzacions a Sant Ramon, Torà i les Oluges, amb les quals s'ha arribat als 10 centres actius després de vuit anys de la posada en funcionament de l'activitat, el 2003.

Així mateix, ens satisfà l'èxit del sistema de recollida i emmagatzematge amb "sitja-bossa", del qual hem incrementat la capacitat i el volum amb la compra de 4 noves màquines; en aquest sentit, l'any 2010 hem emmagatzemat un total de 22.500 tones i hem permès a un major nombre de socis la millor **valorització** de les seves produccions cerealístiques a uns costos reduïts.

El volum total de cereals contractats a través dels nostres centres de recollida ha arribat fins a les 63.500 tones.

Any 2011

La pujada de les matèries primeres, dels costos energètics i del transport, junt amb la regulació burocràtica i ambiental del sector productiu, han de conduir a un lògic augment dels preus de les carns.

L'augment del nombre d'aturats i la revisió a l'alça dels tipus d'interès de l'economia europea han de conduir a una contracció del consum de les famílies.

Aquestes dues realitats condicionaran el sector al llarg del present 2011. Si ambdues es produeixen, ens trobarem davant d'una més que probable restricció en el consum de les famílies, que conduirà a una reducció en els preus de l'alimentació i, per tant, a dificultats en els comptes d'explotació de la producció agroalimentària, des del camp fins a la indústria.

Si, a més, comptem que en els propers mesos dos dels sectors productius més importants, gallines ponedores i porcí, es veuran obligats a realitzar grans esforços en inversions per complir la normativa europea del benestar animal, estem a les portes d'una lògica **reorganització de la producció d'aliments a Europa**.

De totes maneres, al Grup Alimentari Guissona planifiquem comptant totes les possibilitats, i preveiem que, dintre l'adversitat, **tenim les millors eines per afrontar qualsevol situació**, per optimitzar les produccions dels nostres socis i per oferir els millors productes a un major nombre de famílies.

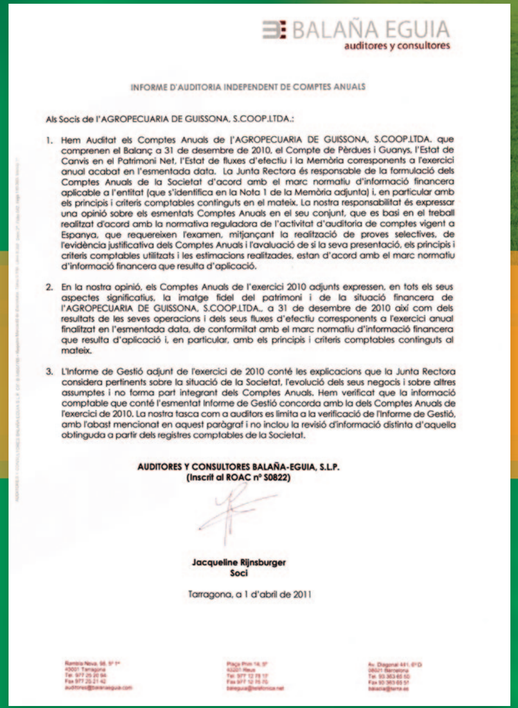

BALAÑA EGUIA
auditores y consultores

INFORME D'AUDITORIA INDEPENDENT DE COMPTES ANUALS

Als Socis de l'AGROPECUARIA DE GUISSONA, S.COOP.LTDA.:

1. Hem Auditat els Comptes Anuals de l'AGROPECUARIA DE GUISSONA, S.COOP.LTDA., que comprenen el Balanç a 31 de desembre de 2010, el Compte de Pèrdues i Guanys, l'Estat de Canvis en el Patrimoni Net, l'Estat de fluxes d'efectiu i la Memòria corresponents a l'exercici anual acabat en l'esmentada data. La Junta Rectora és responsable de la formulació dels Comptes Anuals de la Societat d'acord amb el marc normatiu d'informació financera aplicable a l'entitat (que s'identifica en la Nota 1 de la Memòria adjunta) i, en particular amb els principis i criteris comptables continguts en el mateix. La nostra responsabilitat és expressar una opinió sobre els esmentats Comptes Anuals en el seu conjunt, que es basi en el treball realitzat d'acord amb la normativa reguladora de l'activitat d'auditoria de comptes vigent a Espanya, que requereixen l'examen, mitjançant la realització de proves selectives, de l'evidència justificativa dels Comptes Anuals i l'avaluació de si la seva presentació, els principis i criteris comptables utilitzats i les estimacions realitzades, estan d'acord amb el marc normatiu d'informació financera que resulta d'aplicació.

2. En la nostra opinió, els Comptes Anuals de l'exercici 2010 adjunts expressen, en tots els seus aspectes significatius, la imatge fidel del patrimoni i de la situació financera de l'AGROPECUARIA DE GUISSONA, S.COOP.LTDA., a 31 de desembre de 2010 així com dels resultats de les seves operacions i dels seus fluxes d'efectiu corresponents a l'exercici anual finalitzat en l'esmentada data, de conformitat amb el marc normatiu d'informació financera que resulta d'aplicació i, en particular, amb els principis i criteris comptables continguts al mateix.

3. L'Informe de Gestió adjunt de l'exercici de 2010 conté les explicacions que la Junta Rectora considera pertinents sobre la situació de la Societat, l'evolució dels seus negocis i sobre altres assumptes i no forma part integrant dels Comptes Anuals. Hem verificat que la informació comptable que conté l'esmentat Informe de Gestió concorda amb la dels Comptes Anuals de l'exercici de 2010. La nostra tasca com a auditors es limita a la verificació de l'Informe de Gestió, amb l'abast mencionat en aquest paràgraf i no inclou la revisió d'informació distinta d'aquella obtinguda a partir dels registres comptables de la Societat.

AUDITORES Y CONSULTORES BALAÑA-EGUIA, S.L.P.
(Inscrit al ROAC nº S0822)

Jacqueline Rijnsburger
Soci

Tarragona, a 1 d'abril de 2011

Agropecuaria de Guissona, S. Coop. Ltda.
Traspalaig, 8 - 25210 Guissona (Lleida)
Tel. 973 550 100 Fax 973 550 788 - www.cag.es

Informe anual 2010

Agropecuaria de Guissona, S. Coop. Ltda.

Carta del Consell Rector

Benvolguts socis,

L'exercici de l'any 2010 ha estat el número 52 des que es va fundar la nostra Cooperativa. Aquest ja és el tercer exercici marcat per la crisi profunda que ens afecta com a país i com a agricultors i ramaders. Tanmateix, si jutgem pels **nostres preus i resultats**, que tot seguit detallem, l'any 2010 es pot qualificar d'entre **bo i normal**.

Els **cereals** ens han brindat una excel·lent collita, i en la segona meitat de l'any el mercat ens ha pagat al millor preu. Els qui van optar per vendre la collita de manera immediata a penes s'han pogut beneficiar de la pujada de preus iniciada al juliol, increment que va ser constant fins al final de l'exercici, quan l'ordi i el blat van superar els 23 i 24 cèntims el quilo, respectivament. La coincidència d'una gran collita de cereals i del millor preu ens fan considerar aquest aspecte entre excel·lent i bé.

Els nostres **magatzems i les sitges bossa** han ajudat a recollir i emmagatzemar la collita, cosa que ha permès beneficiar-nos de les pujades de preu. De cara al pròxim exercici, tenim previst estendre la recollida i l'emmagatzematge de cereals a més localitats, depenent principalment de trobar col·laboradors.

L'**important augment del preu dels cereals**, tendència que es prolonga en l'any que hem iniciat, obeeix a múltiples raons; la principal, però, és la seva transformació —principalment la del blat de moro— en biocombustible, a la qual es destina un percentatge elevat de les collites dels Estats Units, el Brasil i altres països. Aquesta conversió en combustible permet no només eliminar els excedents, sinó, a més a més, indexar el preu dels cereals al del petroli, circumstància que tindrà una gran transcendència per al futur dels agricultors.

Pel que fa a les **produccions ramaderes**, i sempre en relació amb la nostra Cooperativa, no podem qualificar l'exercici de dolent o catastròfic, com s'ha pogut llegir abundantment a la premsa en referència a aquest sector. Així, a excepció de la lleugera pèrdua que s'ha registrat en la producció de gallís dindi, la resta dels Fons Reguladors dels nostres contractes han obtingut resultats positius, perquè, tot i que han estat inferiors a anys anteriors, han superat els costos de producció, que també inclouen salaris, finançaments i amortitzacions. Per tant, segons els resultats obtinguts en la producció animal, podem qualificar l'exercici de regular.

Quant a la ramaderia, les produccions del país i de totes les espècies animals, són excedentàries respecte del consum interior, i a la qual cosa cal sumar, en aquest exercici, els augments en els costos de producció, amb el que el futur pròxim és preocupant. Així, com qualsevol empresa, els ramaders patim la sobrecàrrega de tota mena de despeses, les energètiques, les ambientals, les burocràtiques, les financeres, les laborals i, especialment, les de la nostra principal matèria primera: els pinsos. És possible que els preus del mercat permetin absorbir aquests augments, com succeeix des de principis d'any amb el porcí, però sens dubte hi haurà moments d'un desfasament notable que generaran importants pèrdues, com ha passat en el primer trimestre en pollastres i ous de consum.

Insistint en el que es va exposar l'any passat, la nostra Cooperativa pot contribuir notablement al finançament i regulació de situacions com les que s'esperen per a l'any 2011. En aquest sentit, els contractes de producció d'aus i bestiar han mostrat un any més la seva utilitat.

El volum de **vendes** de la Cooperativa ha estat de 218,7 milions d'euros, un 4,96% superior a l'any anterior. El **resultat** positiu ha arribat als 670.875 euros i el ***cash flow*** ha estat d'1,3 milions.

Les **previsions** per a l'exercici de 2011 són continuar les nostres activitats i volums de l'exercici passat, amb lleugers increments i més concurrència en els contractes de Fons Regulador.

Finalment, les nostres últimes paraules han de ser d'**agraïment** als socis, empleats i altres persones i entitats que fan possible el desenvolupament de la nostra Cooperativa, així com a la seva feina a favor del camp i de tota la comunitat.

El Consell Rector

Òrgans de govern

Consell Rector

President:	Jaume Alsina Calvet
Vicepresident:	Ramon Oliva Oliva
Secretari:	Joan Batalla Llordés
Vocals:	Enric Pedrós Vilaprinyó Andreu Duaigües Robert Rafael Defior Monter Lluís Civit Montaña Joan Jové Solà
Interventors:	Francesc Aubach Lleonart Javier Alegre Rosselló (Rosscor, S.L.) Ferran Felip Llobet (Felbet Ramadera, S.L.)

Direcció

Director General:	Jaume Alsina Calvet
Adjunt a Director General:	Jaume Alsina Cornellana
Director Producció Pollets:	Jordi Marsol Parramon
Director Contractes Aus:	Lluís Solà Oliva
Director Contractes Bestiar:	Ramon Gabriel Segura

Balanç de situació

Balanç de situació a 31 de desembre de 2010
(en milers d'euros arrodonits)

ACTIU	2010	2009
ACTIU NO CORRENT	**48.029**	**42.189**
IMMOBILITZAT MATERIAL	5.824	5.423
Terrenys i construccions	3.171	3.258
Instal·lacions tècniques i altre immobilitzat material	2.653	2.165
INVERSIONS FINANCERES A LLARG TERMINI	42.205	36.766
Instruments de patrimoni	40.517	36.764
Crèdits a tercers	1.687	1
Altres actius financers	1	1
ACTIU CORRENT	**136.990**	**139.139**
EXISTÈNCIES	52.560	48.932
Comercials	323	289
Matèries primeres i altres aprovisionaments	52	67
Productes en curs	52.185	48.576
DEUTORS COMERCIALS I ALTRES COMPTES A COBRAR	44.005	42.956
Clients per vendes i prestacions de serveis	39.126	35.081
Clients empreses del grup i associades	2.311	5.881
Personal	2	1
Actius per impost corrent	258	473
Altres crèdits amb Administracions Públiques	2.308	1.520
EFECTIU I ALTRES ACTIUS LÍQUIDS EQUIVALENTS	40.425	47.251
Tresoreria	40.425	47.251
TOTAL ACTIU	**185.019**	**181.328**

PASSIU	2010	2009
PATRIMONI NET	**122.463**	**119.270**
CAPITAL	4.968	5.108
Capital escripturat	4.968	5.108
RESERVES	94.983	94.984
Legal i estatutària	80.079	80.079
Altres reserves	14.904	14.905
RESULTATS EXERCICIS ANTERIORS	-1.566	-1.068
Romanent	-1.084	-586
Resultats negatius d'exercicis anteriors	-482	-482
RESULTATS DE L'EXERCICI	671	-499
ACTIUS FINANCERS DISPONIBLES PER A LA VENDA	23.407	20.745
SUBVENCIONS, DONACIONS I LLEGATS	0	0
FONS D'EDUCACIÓ I PROMOCIÓ	0	0
PASSIU NO CORRENT	**10.031**	**8.891**
PASSIUS PER IMPOSTOS DIFERITS	10.031	8.891
PASSIU CORRENT	**52.525**	**53.167**
DEUTES A CURT TERMINI	1.011	886
Deutes amb entitats de crèdit	141	13
Altres passius financers	870	873
CREDITORS COMERCIALS I ALTRES COMPTES A PAGAR	51.514	52.281
Proveïdors	6.815	4.661
Proveïdors empreses del grup i associades	0	0
Creditors varis	44.001	46.883
Personal remuneracions pendents de pagament	373	297
Altres deutes amb Administracions Públiques	325	440
TOTAL PASSIU	**185.019**	**181.328**

Comentaris al balanç i aplicació de resultats

L'**immobilitzat material** ha augmentat en 401.659 euros, com a conseqüència d'una inversió d'1.027.135 euros i una amortització de 625.476 euros.

Les accions de Corporació Alimentària Guissona que té la Cooperativa, anotades a preu de mercat, incrementen el valor en 3.802.153 euros, xifra que suposa pràcticament tot l'increment de la partida d'instruments de patrimoni.

Els crèdits a tercers, dins de les inversions financeres a llarg termini, que anteriorment s'anotaven com a deutors varis, suposen un augment d'1.686.324 euros.

En l'**actiu corrent**, incrementem les existències en 3.628.113 euros com a resultat del cost més alt del pinso, fruit de l'augment de les matèries primeres que s'utilitzen per fabricar-lo i per fer els processos d'engreix i producció a les granges. El mateix motiu fa que es destinin 4.045.775 euros per finançar els clients. La resta de les partides integrades en deutors comercials es redueixen en 2.996.601 euros, en part a causa de l'esmentat traspàs a inversions financeres a llarg termini.

En el **passiu**, la reducció de capital, acordada per l'Assemblea del maig de 2002, ha estat de 139.930 euros en aquest any.

La compensació en el passiu de l'augment de valor de les accions s'anota en dues parts. La primera, per valor de 2.661.507 euros, com a actius financers disponibles per a la venda, representa el guany net d'impostos en el supòsit de venda; la segona, per valor d'1.140.646 euros, equival als impostos que s'han de pagar en el mateix cas.

Els deutes a curt termini augmenten en 125.089 euros, increment que prové quasi totalment del lleuger ús del crèdit bancari.

Els creditors comercials disminueixen en 767.026 euros, principalment pel Fons Regulador de 2010 pendent de liquidar, que es redueix en 3.490.035 euros, inclòs en creditors varis. Els proveïdors incrementen el saldo en 2.154.183 euros.

Com a conseqüència dels esmentats fluxos financers i del resultat, la tresoreria s'ha reduït en 6.826.259 euros.

El **resultat positiu** de 670.875 euros s'aplicarà a reduir els negatius d'exercicis anteriors.

Compte de pèrdues i guanys

	CONCEPTE	2010	2009
A	**OPERACIONS CONTINUADES**		
1	IMPORT NET DE LA XIFRA DE NEGOCIS	218.742.919	208.397.170
1A	Vendes	218.486.949	208.041.040
1B	Prestacions de serveis	255.970	356.130
2	VARIACIÓ DE LES EXISTÈNCIES DE PRODUCTES ACABATS I EN CURS DE FABRICACIÓ	3.609.772	2.119.524
4	APROVISIONAMENTS	-208.150.877	-197.835.182
4A	Consum de mercaderies	-20.660.732	-18.039.837
4B	Consum de matèries primeres i altres matèries consumibles	-155.529.559	-144.931.459
4C	Treballs realitzats per altres empreses	-31.960.586	-34.863.886
5	ALTRES INGRESSOS D'EXPLOTACIÓ	897.560	1.289.478
5A	Ingressos accessoris i altres de gestió corrent	433.714	229.993
5B	Subvencions d'explotació	463.846	1.059.485
6	DESPESES DE PERSONAL	-6.190.862	-6.264.537
6A	Sous, salaris i assimilats	-4.699.031	-4.748.537
6B	Càrregues socials	-1.491.831	-1.516.000
7	ALTRES DESPESES D'EXPLOTACIÓ	-10.102.089	-10.989.172
7A	Serveis exteriors	-9.848.429	-10.840.170
7B	Tributs	-265.905	-238.358
7C	Pèrdues, deterioraments i variació de provisions per operacions comercials	12.245	89.356
8	AMORTITZACIÓ DE L'IMMOBILITZAT	-664.145	-610.442
9	IMPUTACIÓ DE SUBVENCIONS D'IMMOBILITZAT NO FINANCER	0	462
11	DETERIORAMENT I RESULTATS PER ALIENACIÓ DE L'IMMOBILITZAT	-13.058	20.887
11A	Deterioament i pèrdues	-13.058	0
11B	Resultats per alienacions i altres	0	20.887
12	ALTRES RESULTATS	-4.473	-9.877
A.1	**RESULTATS D'EXPLOTACIÓ**	**-1.875.253**	**-3.881.689**
13	INGRESSOS FINANCERS	2.532.135	3.110.802
13A	De participacions en empreses del grup i associades	46.115	1.459.310
13B	De participacions en tercers	1.414.560	0
13D	De valors negociables i crèdits de l'actiu de tercers	1.071.460	1.651.492
14	DESPESES FINANCERES	-82.314	-57.058
14B	Per deutes amb tercers	-82.314	-57.058
16	DIFERÈNCIES DE CANVI	10.938	17.748
17	DETERIORAMENT I RESULTAT PER ALIENACIÓ D'INSTRUMENTS FINANCERS	140.000	311.478
17B	Resultats per alienacions	140.000	311.478
A.2	**RESULTAT FINANCER**	**2.600.759**	**3.382.970**
18	INTERESSOS APORTACIONS AL CAPITAL SOCIAL	-54.631	0
A.3	**RESULTAT ABANS D'IMPOSTOS**	**670.875**	**-498.719**
A.4	**RESULTAT DE L'EXERCICI PROVINENT D'OPERACIONS CONTINUADES**	**670.875**	**-498.719**
A.5	**EXCEDENT DE L'EXERCICI**	**670.875**	**-498.719**